



## Orienteringshæfte 2015/16



RøndeEfterskole



# INDHOLD

# DAGSPROGRAM

- 2 Dagsprogram
- 3 At skabe et godt ophold
- 3 Liv om aftenen
- 3 Skoleårets sammensætning
- 4 Regler og oplysninger
- 6 Kostpolitik
- 6 Sundhed og Snetur
- 6 Snetur
- 7 Om IT
- 7 Niveaudeling
- 7 Skolevejledning
- 8 Økonomi
- 9 Valgfag og fagtilbud

## LINJEFAG

- 10 • Badminton
- 11 • Fodbold
- 12 • Friluftsliv
- 13 • Global Iværksætter
- 14 • Musik
- 15 • Spiludvikling
- 16 • Sy & Design & Håndværk

## VALGFAG

- 17 • Projekt Indien (10. kl.)
- 17 • Cambridge Engelsk (10. kl.)
- 18 • Adventure
- 18 • Aerobic
- 18 • Badminton
- 18 • Band
- 19 • Basketball
- 19 • Billedkunst
- 19 • Drama/revy
- 19 • Fodbold
- 19 • Guitar
- 20 • Halvmarathon
- 20 • Idræt
- 20 • Klaverlaboratorium
- 20 • Kor
- 21 • Løb for uøvede
- 21 • Marathon
- 21 • Mediefag
- 22 • Smykkeværksted
- 22 • Småspil
- 22 • Volleyball
- 23 HUSKELISTE

TIDSPUNKT	PROGRAMPUNKTER
6.50 – 07.05	Afkrydsning på morgen-gåtur (mandag, onsdag, fredag)
07.15	Evt. sygemelding i spisesalen
07.20	Morgenmad Morgensamling, nyheder og meddelelser
8.05 – 08.30	Rengøring af fællesområder og oprydning af værelser
8.30 – 11.50	Undervisningstimer med pauser
11.50 – 12.45	Middag
12.45 – 14.55	Undervisning
14.55 – 15.15	Eftermiddagsforfriskning og pause
15.15 – 17.30	Valgfagslektioner af ¾ – 2¼ timers varighed
16.30 – 17.30	Lektiecafé på lærerværelset
17.45 – 18.15	Aftensmad
18.15 – 19.00	Lektietime
19.00 – 20.00	Lektiehjælp/- café på lærerværelset
20.00 – 21.45	Aftenaktiviteter
21.15	Forfriskning
21.50	Aftensamling - fælles godnat
22.00	På eget boområde, computere skal være slukket
22.30	Der skal være ro, og du ligger i din seng
<b>FREDAG EFTERMIDDAG</b>	Tiderne er anderledes end til daglig Undervisningen slutter kl. 14.55
<b>BESØGS-TIDER</b>	Piger og drenge må - når de har pause i undervisningen - besøge hinanden på deres boområder mellem kl. 8.15 og 21.50 I lektietimen er der IKKE besøgstid.
<b>MOTION</b>	Tre gange om ugen (mandag, onsdag og fredag) starter alle dagen med en kort gåtur. Ud over dette skal du vælge mindst to idrætsfag.



# AT SKABE ET GODT OPHOLD

## Et godt ophold skabes af dig og af skolen

På Rønde Efterskole er vi mange mennesker, der skal leve sammen. For at det kan lade sig gøre, er der en husorden, som alle skal overholde:

- Vi forventer, at du medvirker positivt til et godt fællesskab og et godt skoleår
- Vi forventer, at du viser respekt og ansvar over for skolen og de mennesker, du møder.
- Vi forventer, at du retter dig efter de regler, der er på skolen og efter de henstillinger, du får.
- Vi forventer, at du følger og deltager aktivt i skolens undervisning og arrangementer.
- Du må ikke have sex på skolen.  
Det er vigtigt for fællesskabet, at alle kan færdes frit på værelserne.
- Du må ikke være i besiddelse af alkoholiske drikke, narkotiske stoffer og lignende. Dette gælder såvel på skolen som på rejsen til og fra.

Har du lyst til dette, og overholder du ovenstående regler, har du en plads hos os.



## LIV OM AFTENEN

Der sker meget om aftenen. Elever og lærere arrangerer forskellige aktiviteter, og der er rige muligheder for at bruge værksteder, hal/sportsplads, musikhus, bordtennis, pool m.m.

Der er også mulighed for at hygge sig stille og roligt med kammeraterne.

## SKOLEÅRETS SAMMENSÆTNING

Skoleåret er sammensat af en række forskellige uger og aktiviteter.

Mange uger er det, vi kalder „almindelige skema-uger“. I disse uger følger du et almindeligt ugeskema, hvor timerne ligger efter samme mønster hver uge.

Vi har også en række uger/aktiviteter, hvor det normale skema afløses af bl.a. temauger og linjefagsdage. I en temauge koncentrerer du dig om ét overordnet emne ad gangen, og overskriften for en uge kan være „Billeduge“, „Uddannelsesuge“, „Musical“ m.m.

Linjefagsdage betyder, at du over to dage fordyber dig i dit linjefag som fx musik, fodbold, Global Iværksætter osv. – og ikke har almindelige skematimer på disse dage.

Vi laver musical i en uge, hvor hele skolen er sammen om at sætte en spændende teaterproduktion op.



# REGLER OG ANDRE OPLYSNINGER



## BESØGENDE

Din nærmeste familie er altid velkommen på skolen. Besøg af andre end familien aftales med en af forstanderne.

Gæster kan købe måltider i køkkenet. Husk at præsentere dine gæster for vagtlæreren.

## BYEN

Du må gå ned i byen uden tilladelse, når du ikke har undervisning, og der ikke er måltider i tidsrummet mellem kl. 6<sup>00</sup> og kl. 21<sup>50</sup>. Ved besøg, tur til stranden o.l. indhentes vagtlæreren tilladelse. Det er vigtigt, at du er med til at bevare et godt forhold til byens handlende og vore naboer.

## CYKEL

Du skal medbringe en cykel, der er i orden.

## ELEKTRONISK UDSTYR

Du må ikke tage fjernsyn med på skolen. Når du hører musik, skal det ske under hensyntagen til andre. Mobiltelefon, mp3 afspiller o.l. må ikke bruges, når der er undervisning, måltider og diverse arrangementer. Musikanlæg, pc og lign skal slukkes senest 21<sup>50</sup>.

## FRITAGELSE

Skal du have fri, skal dine forældre skrive til [fritagelse@rhe.dk](mailto:fritagelse@rhe.dk). Dette skal ske i god tid og senest 24 timer før det tidspunkt, hvor du ønsker fritagelse.

## IT

IT er et nyttigt arbejdsredskab, som vi har stor glæde af. Men det er netop som arbejdsredskab, computere bruges! Det er vigtigt at være sammen med andre, og derfor har du kun få muligheder for at spille - og kun på egen computer. I biltrafikken er der et sæt regler, der har overskriften: Vis hensyn! Dette princip gælder

også på skolens intranet og på Internettet. Der er trådløst net på hele skolen.

## MOBILTELEFON

Mobiltelefoner må bruges, når det er uden for undervisning, måltider og diverse arrangementer. De første 2 uger af skoleåret er mobilfri.

## NØGLE

Ved skoleårets begyndelse betaler du 200 kr. i depositum for en nøgle til dit værelse.

Denne nøgle skal du have på dig hele tiden - og hvis du taber den, skal du købe en ny.

(Du får 200 kr. igen, når du afleverer nøglen ved årets slutning.)

## PENGE

Du bør ikke have penge liggende på værelset. Opret derfor en konto i et af byens pengeinstitutter. Lån ikke penge ud. På værelset er der et skab, som kan låses, hvis du medbringer en hængelås.

## PIGE-/DRENGEBESØG

Piger og drenge må - hvis de har pause i undervisningen - besøge hinanden på deres boområder mellem kl. 8<sup>15</sup> og 21<sup>50</sup>.

I weekenderne er der besøgstid fra 8<sup>15</sup> til sengetid.

## RENGØRING M.V.

Du deltager efter en turnusordning i køkkentjans og rengøring, både indendørs og udendørs.

## RYGNING

Rønede Efterskole er en røgfri skole.

## SPISNING

Du skal være til morgenmad, middagsmad og aftensmad. Du har fast plads i spisesalen og går ikke ind før spisetid.





# REGLER OG ANDRE OPLYSNINGER

## SPROG

Vi lægger vægt på, at du fører et ordentligt sprog fri for bandeord og nedsættende ord.

## SYGDOM

Hvis du bliver syg, skal du personligt meddele det til vagtlæreren (om morgenen kan du finde vagtlæreren i spisesalen). En værelseskammerat sørger for mad til dig dagen igennem.

## UNDERVISNING

Du følger og deltager aktivt i skolens undervisning og arrangementer.

## VÆRELSET

Du skal sammen med din(e) værelses-kammerat(er) holde dit værelse rent. Du har ansvar for dit værelse og de ting, som stilles til din rådighed - og du har erstatningspligt for det, der evt. ødelægges.

## WEEKENDER

Du er meget velkommen til at blive her i weekenderne. Weekender er



en vigtig del af et efterskoleophold! Om tirsdagen kan du se programmet for den kommende weekend.

– Det kan være et kort program, hvor der er en aktivitet for alle et par timer lørdag eftermiddag. Programmet kan også vare ½ eller en hel dag – eller hele weekenden i særlige tilfælde.

Når der ikke er fælles program for alle, har du muligheder for at bruge fx faglokaler, værksteder, hal, musikhus, dagligstuer.

Hvis du ønsker at blive i weekenden, skal du melde dig til senest torsdag middag. (Enkelte weekender er „blive-weekender“, hvor alle er på skolen, og tilsvarende er der enkelte forlæn-

gede weekender med fri fra torsdag eftermiddag – eller weekender der først slutter mandag aften.)

I normale uger slutter undervisningen fredag kl. 14<sup>55</sup>, hvorefter du kan rejse hjem på weekend.

Rejser du hjem, skal det ske fredag. Du kan vende tilbage fra almindelig weekend søndag i tidsrummet kl. 15 – 22. Efter forlænget weekend er skolen åben fra kl. 17.

Rejser du andre steder hen end hjem, skal dine forældre meddele det til skolen. Skal du hjem til en kammerat fra skolen, skal dine forældre desuden aftale dette med din kammerats forældre.





# KOST & SUNDHED

## KOSTPOLITIK

Rønde Efterskole tilstræber brug af årstidens råvarer. En del af vores mad er økologisk, vi sorterer vores køkkenaffald og anvender „grønt“ rengøringsmiddel m.m.

Det gør vi, fordi vi ønsker at styrke miljøet samtidig med, at vi gerne vil have, at vores mad er sund.

Køkkenet tilbereder også vegetarretter.



## SUNDHED

På Rønde Efterskole ser vi sundhed som en kombination af kost, motion og psykisk velvære. Alle elever på skolen har idræt minimum to gange om ugen, og tre morgener om ugen, starter vi dagen med en løbetur/gåtur. Det er derfor en god ide at være i form inden skolestart. Er du ikke i form, når du kommer, hjælper vi dig med at komme det.

Når vi sætter fokus på motion, er det ikke kun af fysiske årsager, men mindst lige så meget, fordi vi mener, at det er vigtigt for ens psykiske velvære og generelle evner til indlæring.

## SNETUR

Når det bliver vinter, tager skolen på en fælles udenlandstur.

Vi tager til Norge, hvor vi bor i store hytter. – Vi bolttrer os i sne, bygger snehytter – og prøver evt. at sove i dem. Vi står på langrendsski og alpinski og nyder den fantastiske natur – sammen. Den medbragte kakao smager endnu bedre, når vi står midt i naturen!

Efter dagens strabadser er det godt at komme hjem til hytterne, lave mad og hygge sig med hinanden! Udenlandsturen er et af årets højdepunkter. – Den er vigtig for fællesskabet og dermed for hver enkelt, og vi håber på en ganske særlig oplevelse!





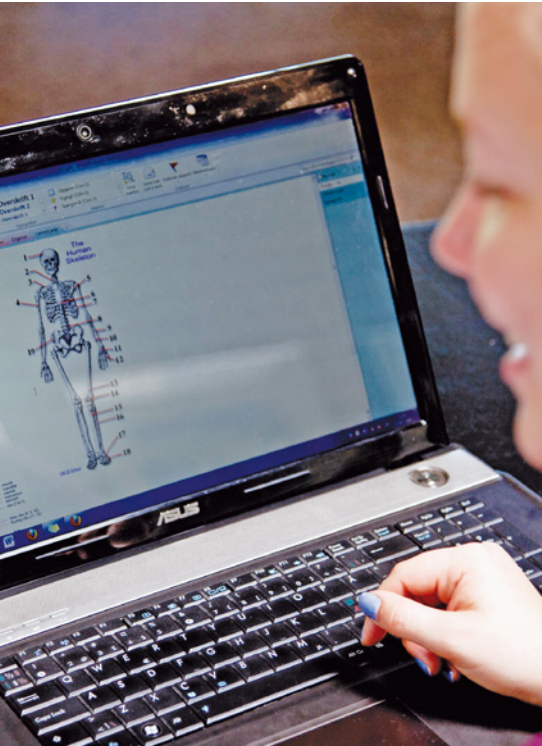

## IT IND UNDER HUDEN

### IT er integreret i alle fag

Vi vil ruste eleverne mest muligt til det IT- og videnssamfund, de allerede er en del af!

Det vil vi gøre ved at gøre computere til et helt almindeligt værktøj. Vi forventer, eleverne har/får stor glæde af PC'erne arbejdsmæssigt. Det handler om indsamling af information og tilegnelse af viden og færdigheder.

Vi vil – blandt meget andet – bruge Internettet en del. Vi beskæftiger os desuden med at lære at skelne mellem troværdigt og utroværdigt materiale.

For at kunne integrere pc'er i fagene for alvor, må hver elev nødvendigvis have sin egen computer med hjemmefra.

Du skal have installeret en Office-pakke, enten Microsoft eller Open Office og din computer skal kunne tilgå et trådløst netværk. Der er trådløst netværk på hele skolen. Hvis dine ordbøger er digitale, gør

det hverdagen lidt lettere i sprogfagene.

Det er praktisk, hvis den medbragte computer er bærbar.

## NIVEAUDELING

### Niveaudeling i eksamensfag

Vi bestræber os meget på at lave vores undervisning, så alle får mest muligt ud af den, hvad enten man har svært ved fagene, er verdensmester eller et sted indimellem. Derfor differentierer vi generelt i fagene.

Men vi ønsker, at eleverne er på stamhold, hvor fællesskab på tværs af alting og udvikling af modenhed også vurderes højt. Disse stamhold bør i udgangspunktet ikke være delt efter færdigheder og dygtighed.

I tysk og matematik vurderer vi dog, at en niveaudeling vil give særligt gode muligheder for alle.

Vi bruger skolens intranet i næsten alle boglige fag. Det betyder bl.a., at opgaver normalt lægges og afleveres på intranettet.

## VEJLEDNING

Skolevejledning foregår i et samarbejde mellem vores vejleder, kontaktlæreren og faglærerne.



Det er vores mål i dagligdagen og i særlige samtaler at give med- og modspil i valg af uddannelse og retning i livet.

9. klasse har et vejledningsfagligt forløb om uddannelsesvalg, og elever i 10. klasse sammensætter et flerfagligt kombinationsforløb af praktik og en selvvalgt opgave, der har særlig tilknytning til det personlige uddannelses- og erhvervsvalg. Elever i 10. klasse er også i brobygning i 1 uge på ungdomsuddannelser i nærområdet. De bor på skolen i dette forløb, og de kører med bus til uddannelsesinstitutionerne. På hjemmesiden kan du se en plan for skolevejledningen på Rønede Efterskole.





## INDMELDELSSESGBYR

Indmeldelsesgebyr (tilbagebetales ikke) er 1500 kr.

## SKOLEPENGE

I skoleåret 2015-2016 er skolepengene 2100 kr./uge

## DEPOSITUM

Depositum er 1000 kr., som opkræves ved betaling af 1. rate. Depositummet tilbagebetales, når skolepengene og eventuel erstatning er gjort op.

## STATSSTØTTE

Der ydes statsstøtte til alle. Statsstøtten beregnes i forhold til forældrenes indkomstgrundlag i år 2013. På skolens hjemmeside (<http://www.rondeefterskole.dk/efterskolen/oekonomi>) ligger en tabel, der viser statsstøtten for skoleåret 2015-2016. (Indkomstgrundlaget svarer for de fleste til lønindkomsten før AM-bidrag.)

## EGENBETALING

Her gives eksempler på familiers egenbetaling:

Er husstandsindkomsten mellem 0 og 330.000 kr. i år 2013, bliver familiens egenbetaling:

2100 kr. – 1165 kr. (statsstøtte) = 935 kr. pr. uge

Er husstandsindkomsten mellem 405.001 og 430.000 kr. i år 2013, bliver familiens egenbetaling:

2100 kr. – 1063 kr. (statsstøtte) = 1037 kr. pr. uge

Er husstandsindkomsten mellem 655.001 og 680.000 kr. i år 2013, bliver familiens egenbetaling:

2100 kr. – 768 kr. (statsstøtte) = 1332 kr. pr. uge

## OBS

Søskende under 18 år betyder større støtte. - Der trækkes 34.184 kr. fra

det egentlige indkomstgrundlag pr. søster/bror!

Den første rate opkræves den 1/3 2015 og er på 5.000 kr. for alle. Restbeløbet betales i 10 rater, første gang den 1/8 2015.

## EVT. AFBRYDELSE

Afbrydes opholdet inden skoleåret er slut, skal der betales for 4 hele uger (4 × 2100kr.) ud over den uge, hvori afbrydelsen finder sted.

(Det fulde ugebeløb skyldes, at staten stopper støtten ved afrejsedagen.)



## EVT. FRITAGELSE

Fritages en elev fra skole i længere tid, fx for at komme på særlig ferie i en uge, vil det koste familien en ekstra regning på kr. 3.000,-.

(Staten giver nemlig ikke støtte til hverken elev eller skole i en sådan uge.)

## UDENLANDSTURE

Den fælles udenlandstur er med i skolepengene og skal ikke betales særskilt.

Kirgisstanturen betales med 4600 kr., som opkræves pr. 1/12 2015.

Indiensturen betales med 6100 kr., som opkræves pr. 1/12 2015.

## FRILUFTSLINJEN

Friluftliv er på en obligatorisk tur til

enten Norge, Sverige eller Danmark i efteråret og i foråret. Indholdet kan fx være fjeldvandring, kanoture eller klippeklatring.

Denne tur koster ca. 1000 kr.

## MATERIALER

### (SE HUSKELISTE SIDE 23)

Til indkøb af ordbøger, lommeregner og andet udstyr må der påregnes et beløb - som selvsagt står i forhold til, hvor meget man mangler. I værkstedsfagene dækker skolen de normale materialeudgifter. Ved ekstraordinært stort forbrug vil der blive tale om egenbetaling.

Der bliver lavet et personligt billede og et fællesbillede af alle elever og personale på skolen. Fællesbilledet er gratis. De personlige billeder kan købes direkte gennem fotofirmaet.

## NØGLE

Ved skoleårets begyndelse betaler du 200 kr. i depositum for en nøgle

til dit værelse.

- Du får de 200 kr. igen, når du afleverer nøglen ved årets slutning.

## BROBYGNING FOR 10. KLASSE

Eleven skal ifølge lovgivningen bo på skolen i forbindelse med brobygning. Vi brobygger til ungdomsuddannelserne i Grenå, Rønne, Randers og Århus. Transporten til og fra brobygningskolen betales af skolen.

## FORSIKRING

På rejsen til fx Indien og Kirgisistan har skolen tegnet hjemtransportforsikring i forbindelse med sygdom.

I øvrigt gælder familiens indboforsikring, mens eleven er på skolen. Skolen forsikrer ikke eleverne ved tyveri.



## EKSTRA DIMENSION VED VALGFAG

Mange af tilvalgsfagene har særlige ekstra dimensioner som fx idrætsstævner, friluftsture, musikarrangementer, dramaforestillinger, medieproduktioner, tekstiludstillinger ...

Se nærmere under „fagtilbud“ på de næste sider.

**V**igtige valgfag. vi vægter de boglige fag højt, men vil også gerne være med til at skabe gode fritidsinteresser.

Måske er det nu, du skal prøve et nyt fag?

**A**lle valgfag, undtagen Projekt Indien, Cambridge Engelsk og Klubbadminton vælges for et kvart år, så hvis du ikke kan få et valgfag den første periode, kan du måske få det senere.

**L**et er det ikke at vælge, heller ikke når det gælder valgfag på Rønede efterskole. det er vigtigt, at du vælger efter dine interesser, og efter hvad du har lyst til at fordybe og dygtiggøre dig i.

**G**od arbejdslyst med at vælge dine valgfag, og husk at læse det der står, og ikke det du måske tror, der står.

Valgfagene vælges for et ¼ år ad gangen – men kan evt. vælges 2 eller flere gange.

Tre fag er helårige: Projekt Indien, Cambridge Engelsk og Klubbadminton.

De valg, du foretager, er at betragte som bindende. Linjefagene er alle helårige.

## LINJEFAG - ER ALLE HELÅRSFAG

side 10	• Badminton
side 11	• Fodbold
side 12	• Friluftsliv
side 13	• Global Iværksætter
side 14	• Musik
side 15	• Spiludvikling
side 16	• Sy & Design & Håndværk

## VALGFAG - ER FAG, MAN VÆLGER FOR ¼ ÅR - EVT. MED FORLÆNGELSE - ELLER SOM HELÅRSFAG

side 17	• Projekt Indien (kun for 10. kl)
side 17	• Cambridge Engelsk (kun for 10. kl)
side 18	• Adventure
side 18	• Aerobic/dance
side 18	• Badminton
side 18	• Band
side 19	• Basketball
side 19	• Billedkunst
side 19	• Drama/revy
side 19	• Fodbold
side 19	• Guitar
side 20	• Halvmarathon
side 20	• Idræt
side 20	• Klaverlaboratorium
side 20	• Kor
side 21	• Løb for uøvede
side 21	• Marathon
side 21	• Mediefag
side 22	• Smykkeværksted
side 22	• Småspil
side 22	• Volleyball





## LINJEFAGET BADMINTON

Badmintonlinjen indeholder:

### Træning mindst 2 - 4 gange om ugen

- Tekniktræning – benarbejds- og slagøvelser
- Taktiktræning – single, double og mix
- Konditions- og muskelstyrketræning
- Koordinationstræning

### Stævne- og turneringsdeltagelse

- Pointgivende stævner i både DGI og Badminton Danmark regi
- Kampe og stævner mod andre efterskoler
- Holdturnering i skolesammenhæng
- Tilskuer – og evt. linjedommer til elitebadminton, fx DM, Denmark Open, Badmintonligaen

### Kursus – uddannelse som træner – og instruktør

- DGIs hjælpetrænerkursus 1 og 2 er obligatorisk for alle med (kursusbevis gives)
- DGIs klubtrænerkursus er et tilbud (kursusbevis gives)

### I samarbejde med Thorsager Rønede IF Badminton (TRIF) kan vi endvidere tilbyde:

- Træne 2 gange om ugen sammen med klubspillere
- Træner og coach i TRIF Badminton – og blive vejledt af erfarne trænere
- Elevernes deltagelse i TRIF betales af skolen - så det er gratis i forhold til den enkelte elev

Så er du vild med fjerbold, så er badmintonlinjen et godt tilbud til dig!

Dog skal du vide:

- Du skal være indstillet på at træne hårdt og vedholdende – linjen er ikke „hyggespil“
- Erfaring med spillet tidligere fra klub, er en klar fordel – det er svært at være begynder eller kun have erfaring fra folkeskolen
- Der er 2 obligatoriske weekender for badmintonlinjeholdet – en i hvert halvår. De meldes ud ved skoleårets start







## LINJEFAGET FODBOLD

### Drenge og piger træner og spiller hver for sig

Men for begge linjer gælder det, at eleverne er vilde med at spille fodbold. Du skal være motiveret for at arbejde med din teknik, din fysik og ikke mindst din holdånd, som er bærende for holdets præstation og udvikling.

### Fodboldlinjen indeholder:

#### Minimum 2 gange ugentlig træning

- Udendørs træning hele året, om vinteren 1-2 gange ugentligt på kunstgræsbane
- Pigerne har mulighed for at træne med HHX's pigefodboldlinje 1 gang om ugen
- Indendørs træning om vinteren 1-2 gange i hal
- I vinterhalvåret spilles der både „normal“ indendørs fodbold og futsal. Dog med fokus på futsal
- Teknisk træning, der udvikler den enkelte spillers færdigheder og boldbehandling
- Taktisk træning, hvor holdets og den enkeltes spilforståelse er i centrum
- Fysisk træning med fokus på styrke og udholdenhed
- Regelmæssig løbetræning om vinteren

### Kursus

- DGIs 8x3 timers kursus lavet specielt for efterskoleelever. Kurset afholdes en weekend i starten af skoleåret, og 4 moduler er obligatorisk for linjespillere.
- Mulighed for at afprøve sine nyerhvervede trænerfærdigheder 1-2 gange på et hold medier fra TRIF. (Frivillig)

### Stævne- og turneringsdeltagelse

- Kampe mod andre efterskoler
- Deltagelse i østjyske mesterskaber - udendørs
- Deltagelse i skoleligaen
- Kvalifikationsstævne til DM i indefodbold for efterskoler
- Planlægge og gennemføre eget indefodboldstævne

### Kan du heller ikke få fodbold nok? Og vil du gerne blive bedre?

#### Så er Rønne Efterskoles fodboldlinje sikkert noget for dig! Indstil dig derfor på:

- Hård og vedholdende træning
- At spille med andre ambitiøse turneringsspillere
- At deltage i både lokale og landsdækkende turneringer
- At blive en del af et fasttømret kammeratskab, der kæmper for holdet
- At opleve din teknik og fysik udvikle sig og se dit talent vokse





## LINJEFAGET FRILUFTSLIV

Elsker du kombinationen af action, fællesskab og oplevelser i naturen? Så er Linjefaget Friluftsliv noget for dig!

Friluftsliv på Rønde Efterskole foregår under åben himmel. Det er vigtigt, at du har lyst til at være aktiv i det fri. Faget giver dig mulighed for at opleve et stærkt fællesskab med andre og med naturen, og for at komme til at udfordre dine egne grænser.

### Friluftliv på Rønde Efterskole bygger på:

- At fordybe sig i friluftaktiviteter og lære at leve med, i og af naturen.
- At føle suget i maven, og deltage i aktiviteter, der giver spænding.
- At røre sig og være aktiv i naturen.
- At opleve et nærværende fællesskab

### Du prøver følgende aktiviteter:

- Overnatningsture i Danmark året rundt
- Klatring, abseiling og sikring - vi har bl.a. adgang til et klatretårn
- Kano-, kajak- og tømmerflådesejlads; vi har masser af muligheder ved Kalø Vig - 2 km fra skolen
- Almindeligt basislejrliv, bl.a. gourmetmad over bål
- Orientering - efter forskellige korttyper og i forskellige terræner
- GPS og geocaching
- Sne- og isaktiviteter - hvis/når det bliver rigtig vinter - eller når vi er i Norge!
- Udendørshygge & -lege



### Ture

At tage på tur er en vigtig del af faget Friluftsliv, man lærer af egne erfaringer og ikke af andres foredrag.

Ca. en gang hver måned vil vi drage af sted på en overnatningstur. Vi vil benytte forskellige transport- og lejrlivsformer.

Derudover tager vi på en 5 dages tur i efteråret til de norske fjelde og en 4 dages tur i foråret, enten i Danmark, Norge eller Sverige. Indholdet er typisk kano/kajak, fjeldvandring, klatring på væg, træ eller klippe og lignende. Disse ture er obligatoriske og kun en mulighed, hvis du har faget.

Der vil være en egenbetaling på ca. 1000 kr. pr. tur.







## LINJEFAGET GLOBAL IVÆRKSÆTTER

### Vil du gøre en forskel?

#### Om linjefaget Global Iværksætter på Rønde Efterskole:

- Du får et linjefag, hvor du gør en forskel
- Du tager med til Kirgisistan i 8 dage og arbejder blandt gadebørn og bor på et børnehjem
- Du bliver dygtig til bl.a. projektledelse og fundraising
- Du lærer en masse om dig selv og resten af verden

#### Global Iværksætter indeholder:

Rejse til Kirgisistan - herunder bl.a. planlægning af undervisning og aktiviteter for børnehjemmets børn.

**Dannelse** - det er vigtigt at lære sig selv og sine egne holdninger at kende, samt lære at møde andre mennesker med åbent sind og nysgerrighed.

**Teambuilding** - vi vil arbejde med opgaver, som gør linjefagsholdet til en gruppe, hvor alle kender andres og egne ressourcer, så vi formår at udnytte alle kompetencer optimalt.

**Socialt arbejde** - hvordan hjælper man udstødte og hjemløse i Danmark? Hvordan er det anderledes end i Kirgisistan?

**Historie, kultur og samfundsforhold** - vi vil arbejde med Kirgisistans historie, kultur og samfundsforhold, så vi får indblik i det land, vi skal besøge.

**Fundraising og projektarbejde** - vi planlægger og gennemfører pengeskabende arrangementer og aktiviteter, hvor du gennem praktisk arbejde vil lære en masse om fundraising, og om hvordan man skaffer penge til humanitære formål.

Du kan også blive Global Iværksætter:

Drømmer du om at gøre en forskel? I Kirgisistan og på Rønde Efterskole? Og vil du gerne hjælpe andre mennesker til et bedre og mere værdigt liv? Så er linjefaget lige noget for dig!

Vi arbejder i timerne både praktisk og teoretisk, med indsamling og planlægning af rejsen.

#### Praktisk info:

5 ugentlige timer + linjefagstur i september måned + rejsen til Kirgisistan.

Du skal desuden være indstillet på at blive her et par weekender i løbet af skoleåret, hvor Global Iværksætter afholder pengeskabende arrangementer.

Vi vil, når linjefaget starter op, tage en snak med dig om, hvad det indebærer at være en del af Global Iværksætter linjen, så du får valgt rigtigt!

Merudgifter for elever, der vælger Global Iværksætterlinjen, er 4.600 kr., som dækker en del af rejseudgifterne til Kirgisistan.

#### I samarbejde med Folkekirkens Nødhjælp

Rønde Efterskole driver det humanitære projekt Global Iværksætter i samarbejde med Folkekirkens Nødhjælp. Pengene, som eleverne samler ind, går ubeskåret til børnehjemmet CPC i Bishkek, Kirgisistan, hvor vi også bor under opholdet i Kirgisistan.





## LINJEFAGET MUSIK

Musiklinjen på Rønede Efterskole er linjen for dig, som er seriøs omkring musikken. Du skal have lyst og vilje til at indgå i alle de discipliner, dette indebærer. Til gengæld kan vi give dig et godt indblik i musikkens mange facetter, samt give dig brugbare værktøjer til fremtidig brug. Der vil være musikteori, rytmelære, musik-historie, sammenspil, rotation og selvfølgelig skal der også spilles til koncerter.

Musiklinjen er ikke for dig, der blot ønsker sammenspil, men for dig som ønsker at dyrke musikken med alt, hvad dette indebærer. Det vil være en hjælp, men ikke en betingelse, hvis du i forvejen kan spille et instrument.

### Band - Sammenspil og rotation

Sammenspilsdelen vil være den del, der bruges mest tid på. Her får du plads til at bruge dit instrument sammen med andre, og få det til at gå op i en højere enhed. Nogle gange vil vi lave rotation, hvilket betyder, at man kommer til at spille på et instrument, man måske ikke er så vant til. Derved opnår man et indblik i andre instrumenters funktion i en sammenspilssituation.

### Musikteori

Teorien er vigtig. Har man teorien på plads, giver det et væld af muligheder for videreudvikling på egen hånd. Desuden kræver det en del teoretisk indsigt, hvis man ønsker en musisk uddannelse - teorien her, kan være springbrættet til egen videreudvikling på dette område. Teori indebærer f.eks. nodelære, akkordlære, rytmelære og musikhistorie. Sidstnævnte vil ofte bruges i forbindelse med sammenspil.

### Koncerter

I løbet af året vil der være forskellige events, hvor vi skal spille med. Det giver god træning at komme ud med musikken fra øvelokalet og mærke, hvordan det fungerer i praksis. Op til koncerter kan der sagtens forekomme ekstra „øvere“ på forskellige tidspunkter.





## LINJEFAGET SPILUDVIKLING



Elsker du computerspil og vil du gerne lære at lave dit eget spil? Tænder du på kreativitet, storytelling og programmering? Så er linjefaget spildudvikling noget for dig

### Du kan opleve:

- Hvordan man arbejder som spildudvikler
- At fordybe dig i arbejdet med design og storytelling
- At arbejde med programmering
- At arbejde kreativt og skabe dit eget spil

### Fagets indhold:

- Arbejde i Unity3D (game engine)
- Arbejde med designprocesser.
- Programmering
- Brug af standardscripts og kodning

### Praktisk info:

Linjefaget er udviklet i samarbejde med Game IT College Grenå, som vi arbejder tæt sammen med. Du vil i løbet af året flere gange besøge Game IT College fx i forbindelse med brobygning i 10. klasse, ligesom undervisere fra Game IT college jævnligt vil under-vise dig her på skolen.

Vi mødes to eftermiddage om ugen, hvilket svarer til 6 undervisningslektioner. Derud-over er der to linjefagsdage i efteråret og to i foråret, hvor der er ekstra mulighed for fordybelse og for ture ud af huset.

Du skal selv medbringe en bærbar computer af nyere dato. Kontakt os, hvis du står for at skulle købe en ny computer, så hjælper vi dig gerne.





## LINJEFAGET SY & DESIGN & HÅNDVÆRK

I SY & DESIGN & HÅNDVÆRK afprøver vi mange forskellige håndarbejdsteknikker og designprocesser.

Desuden er der perioder, hvor du kan gå i dybden med det, du brænder mest for. Du bliver udfordret hele vejen fra idé til produkt.

Vi afslutter skoleåret med en større selvstændig opgave.

### Fagets emner er

- Design
- Patchwork
- Broderi
- Kvaste og pompon
- Billedoverføring
- Papirflet
- Mønstertilretning
- Knytning
- Strikning
- Maskinbroderi
- Decoupage
- Serigrafitryk
- Syteknikker
- Hækling
- Genbrug
- Filtning
- Re-design
- ... m.m.m.

### Fagets produkter kan være

- Tøj i din helt egen stil  
(fx bluser, nederdele, bukser, genbrugstøj m.m.)
- Tørklæder
- Cykelslangesmykker
- Dekoration
- Hækket fyrfadsstage
- Skrikkede grydelapper
- Ipad-covers
- Tasker
- Traktorslangetasker
- Knyttede armbånd
- Kaffeposetasker
- Pandebånd
- ... m.m.m.
- Fusionspuder
- Hatte
- Smykker
- Hjemmesko
- Strikhuer

Vi vil derudover satse på virksomhedsbesøg, hvor vi vil møde folk, der arbejder med design.

Kom og vær kreativ, lad os inspirere og udfordre hinanden. Kun fantasien, modet og energien sætter grænser. Har du nysgerrighed og motivation, vil du her kunne fordybe dig inden for mange kreative teknikker.





## PROJEKT INDIEN



I samarbejde med Folkekirkens Nødhjælp arbejder vi på fjerde år med vores spændende humanitære valgfag i Indien. Vi skal bo og arbejde i Himalayabjergene i det nordvestlige Indien i Kashmirprovinsen i nærheden af byen Leh.

Turen til Indien foregår med fly. Vi skal arbejde, spise og bo hos organisationen SECMOL – The Student's Educational Movement of Ladakh – som siden 1988 har arbejdet for at sikre unge i området uddannelse og dermed bedre levevilkår. Dagene i Kashmir bliver fyldt med undervisning af indiske elever, ung-til-ung - møder, praktisk arbejde på centeret, hjemmebesøg og meget andet.

Fokus med valgfaget ligger i kulturmødet mellem indiske og danske elever. Gennem samtaler og fællesoplevelser er indiske og danske unge med til at øge kendskabet til hinandens forskelligheder og ligheder indenfor områder som religion, skolegang og ungdomskultur.

I årets løb vil vi beskæftige os med blandt andet:

- Religion
- Geografi
- Kultur
- Undervisning i andre lande (fx sprogundervisning)
- Sociale forhold/ulighed
- Teambuilding

Så skal du i 10. klasse på Rønede Efterskole og har du lyst til at lave et stykke humanitært arbejde, møde unge fra en helt anderledes kultur og blive en del af et tæt fællesskab, så er helårsfaget Projekt Indien noget for dig.

Vi vil, når valgholdet starter op, tage en snak med dig om, hvad det indebærer at være en del af projektet, så du får valgt rigtigt.

Merudgifter for elever, der vælger Projekt Indien, er 6100 kr.



## CAMBRIDGE IGCSE ENGELSK

I 10. klasse på Rønede Efterskole tilbyder vi valgfaget Cambridge IGCSE Engelsk. Du deltager i den almindelige engelskundervisning, og får med dette valgfag en overbygning på dine engelsktimer.

Du skal vælge Cambridge IGCSE Engelsk, hvis du har lyst og mod til at:

- udvide dit engelske ordforråd markant og styrke dine kommunikative kompetencer
- træne din forståelse af det talte sprog
- søge vigtig information i aktuelle avisartikler og andre autentiske tekster
- skrive forskelligartede tekster (formelt og uformelt) afhængig af modtager
- arbejde intensivt med engelsk og have et internationalt bevis på, at du mestrer sproget

Valgfaget vil højne dit faglige niveau og forberede dig til at gå til IGCSE -eksamen (International General Certificate of Secondary Education) i English - Second Language. Dette betyder, at du er godt rustet, når du fortsætter i gymnasiet eller på IB (to-årig international studentereksamen).

Vælger du valgfaget Cambridge Engelsk går du til eksamen både i folkeskolens 10.-klasse-prøve og til Cambridge-eksamen. Selve eksamensopgaven kommer fra University of Cambridge i England, og både den mundtlige prøve (optages digitalt) og de skriftlige prøver rettes i Cambridge.

Cambridge Engelsk er et helårsfag og Rønede Efterskole betaler dine kursus- og eksamensudgifter.





## ADVENTURE

Adventureaktiviteterne er forskellig i de fire perioder. Læs mere om de fire muligheder:

### Kajak

Oplev Kalø Slotsruin fra vandsiden i kajak. Der vil både være fokus på at få nogle hyggelige ture på vandet og sjove kajaklege, men også på det tekniske som korrekt padleteknik, kantning af kajak samt fokus på sikkerhedsdelen i form af makkerredning, selvredning og for dem der ønsker, er det også muligt at øve et grønlanderrul.

### Mountainbike

Oplev skovene, bakkerne og stierne rundt om Rønø fra en mountainbike. Her vil du blive udfordret fysisk og teknisk, når stejle bakker skal overvindes og nedkørsler mestres. Vælger du valgfaget kræver det, at du har en mountainbike til rådighed. Enten er du selv har, eller en du kan låne dig frem til i perioden.

### Vægklatring

Når der står vægklatring på programmet er der fokus på to ting. Din krop vil nyde godt af timerne på væggen, da klatring er en sund form for styrketræning af kroppen. Derudover vil der være fokus på sikkerheden i forhold til at sikre hinanden, samt at føre en rute. Valgfaget slutter af med en sikringsprøve (S1 eller S2), så du får dokumentation på, at du kan sikre.

### Træklatring og rebbaner

Klatre til tops i træerne, lave rebbaner og kæmpegyngende er noget at du vil møde, i periodefaget 'træklatring'.



## AEROBIC

En sjov måde at være aktiv på, hvis du har lyst til at bevæge dig til god musik og få sved på panden.

Til Aerobic kommer vi forbi flere genrer; Funk/street, aerobic, salsa, dine egne selvvalgte koreografier og meget andet – for det kan jo også være, at lige præcis du har et specialeområde, som vi kan lære noget af. Aerobic/dance er også en god mulighed for at øge din kropsbevidsthed, din koordineringsevne og din smidighed. Det gør ikke noget, du er nybegynder – vi starter altid langsomt op og bygger efterhånden ovenpå – så længe du klør på, skal det nok blive sjovt.

Det er vigtigt at have sko med god affjedring i forfoden, ellers kan du skade dine knæ.



## BADMINTON - VALGFAG

Sjove lege, træningsøvelser og alternative spil samt kamptræning. Tilbud om deltagelse i stævner primært mod andre efterskoler.

## BAND

Har du lyst til at spille sammen med andre, så har du muligheden her. Det er fint, hvis du kan spille lidt i forvejen, men det er ikke en forudsætning. Der er gode muligheder for både at prøve instrumenterne og prøve at synge i mikrofon.

Vi spiller fortrinsvist kopinumre i forskellige stilarter (rock, pop, funk, soul).

Undervisningen foregår som holdundervisning, men på holdene deler vi op efter niveau.







## BASKETBALL

Sjove øvelser og spiltræning.  
Vi spiller kampe i forbindelse med byens skolars idrætsturnering.

## BILLEDKUNST

Billedkunst lægger vægt på 2-dimensionelt og 3-dimensionelt arbejde.

Her er faget, som handler om at se! Ved hjælp af forskellige materialer og teknikker fra billedkunstens verden får du mulighed for at omsætte det, du ser, til dine egne billeder - med din egen opfattelse af verden omkring dig.

At male med store bevægelser på store lærreder med akrylmaling, at tegne detaljer med blyant eller kul, at skabe og bygge op i ler, at arbejde med installationskunst er dele af undervisningen. Du præsenteres for forskellige materialer og teknikker, og så er det din fantasi, der skal i brug.



## DRAMA / REVY

Har du fundet din indre skuespiller? Har du lyst til at finde den??

Drama handler om at lege og udtrykke sig sammen. Det handler om at turde være skør foran andre. Det handler om at give sig selv 100% og være med på skøre opvarmingsøvelser samt teatersport.

Du skal stå på en scene og være med i et skuespil. Du vil øve replikker og roller. Du kommer til at medvirke i et dramastykke - og lærer at udtrykke dig fra en scene.

Vi skaber vores egen revy med sjove scener fra livet på Rønede Efterskole. Her kan evt. også indgå sange og dans. Kun fantasien sætter grænser! Det er jer der kommer med de gode historier og omsætter dem til scenen!

Har du lyst til at optræde og få et godt grin, så er det et fag for dig. Vi viser selvfølgelig revyen for resten af skolen.



## FODBOLD - VALGFAG

Sjove øvelser og spiltræning. Evt. tilbud om deltagelse i stævner.

## GUITAR

Undervisningen i guitar er tilrettelagt, så den tilgodeser alle niveauer: Hvis du er begynder kigger vi på de første akkorder og lærer nogle gode og nemme sange. Har du prøvet at spille guitar før, kigger vi på lidt mere avancerede akkorder og barréakkorder.

Er du meget øvet, arbejder vi med guitarsolo eller andre teknikker (fingerspil, udvidede akkorder m.m.)

Undervisningen foregår som holdundervisning, men på holdene deler vi op efter niveau.





## HALVMARATHON

Løb er en fest!

Det er hårdt, man sveder – men hvor er det fedt, når ruten er tilbagelagt! Halvmarathonholdet (halvmara-TONSERNE) er løbeholdet for dig, der gerne vil udfordre dig selv og allerede kan løbe 3 kilometer eller længere.

På holdet lægger vi løbeprogram og bygger stille og roligt løbeformen endnu mere op med en blanding af løb af varierende intensitet og basal styrketræning - alt sammen i skovene omkring skolen. Vi knokler, vi griner og vi hepper på hinanden.

Du bliver overrasket over, hvor langt du kan løbe allerede til jul! Og til foråret venter de 21,0975 km til Efterskolernes Halvmarathon, hvor vi skal løbe sammen med 500 andre efterskoleelever.



## IDRÆT

Faget henvender sig til dig, der ønsker at være aktiv og stifte bekendtskab med en bred vifte af forskellige aktiviteter.

Faget indeholder forskellige lege og spil, som alle har mulighed for at deltage i. I alle lektioner vil der være et element af høj intensitet og puls.



## KLAVERLABORATORIUM

Klaverundervisningen tager udgangspunkt i rytmisk klaver. Undervisningen foregår i hold, hvor hver enkelt elev har et elklaver og et sæt hovedtelefoner.

Alle kan være med, uanset om man er nybegynder eller øvet. Det eneste det kræver er, at man har mod på at arbejde selvstændigt med klaveret, og at man øver sig.



## KOR

Valgfaget kor er både for drenge og piger, der kan lide at synge. Vi synger pop, gospel og mange andre genrer.

Vi vil arbejde med at synge flerstemmigt og lære noget om sangteknik, men først og fremmest skal vi synge en masse gode sange.







## LØB FOR UØVEDE

Indholdet i faget vil primært være løb i forskellige terræner. Det foregår udenfor, så det er vigtigt, at du har tøj, sko og cykel, der kan klare det danske vejr året rundt.

Det vigtigste i faget er, at du har lyst til at bevæge dig og nogle gange udfordre din krop rent fysisk.

## MARATHON

Gennemfører du de 21,0975 km og har mod på dobbelt så meget, så er du for det første sej - og så er dette holdet for dig. Her bliver træningen det, som du i forvejen kender fra halvmaraton-TONSERNE, men også en mere intens supervision af udviklingen i din løbetræning, som primært foregår i fritiden.

Du bliver undervist yderligere i væske- og energiindtag før, under og efter løbet - for der skal krudt til at løbe 42 km.

## MEDIEFAG

I Mediefag vil vi arbejde med projekter inden for foto, video, hjemmeside - og multimedieproduktion.

**FOTO** - Du lærer at bruge digitalt spejlreflekskamera, optik, blitz og projektør m.m. Motiver kan være portrætter, naturbilleder, reportage- eller iscenesatte billeder. Vi vil arbejde med billed-manipulation og flashshows ved hjælp af forskellige professionelle grafiske programmer (fx Photoshop, Photostory og Picasa).

**FILM** - Vi analyserer film og laver vores egne produktioner. I filmredigeringsprogrammet Sony Vegas kan du klippe filmsekvenser på computer for til sidst at præsentere dit produkt på storskærm eller på en hjemmeside. Vi undersøger fx komposition, kameravinkling, belysning, lydbilledet og kamerabevægelser.

**WEB** - Her arbejder vi med opsætning af hjemmesider, journalistik, design og kreative muligheder. Undervisningen skifter mellem idéoplæg, teknikundervisning og dit selvstændige kreative arbejde.

Faget forudsætter at du er motiveret og nysgerrig. Mediefag giver mulighed for eksperimenterende projekter. Vi sigter også mod færdiggjorte produktioner - med en vis „finish“ - til glæde for hele skolen.





## SMYKKEVÆRKSTED

I SMYKKEVÆRKSTEDET afprøver vi forskellige teknikker og materialer. Resultatet bliver flotte øringer, armbånd, halssmykker m.v.

Vi vil fx arbejde med smykkeler, læder, cykelslanger, krympeplast, metaltråd, skrot, hama-perler, fletteteknik m.m. Se billederne her på siden.

## SMÅSPIL

Faget henvender sig til dig, der ønsker at være aktiv og stifte bekendtskab med en bred vifte af forskellige boldspil og slagspil.

Faget indeholder forskellige spil med bold og slagredskab, som alle har mulighed for at deltage i. Du skal være indstillet på at bidrage aktivt i de spil og aktiviteter, du bliver præsenteret for.

I alle lektioner vil der være et element af høj intensitet og puls.

## VOLLEYBALL

Faget indeholder en vekselvirkning mellem tekniske/taktiske øvelser og spilsituationer. Du vil have mulighed for at lære spillet bedre at kende og blive en del af et hold.

I begyndelsen af skoleåret bruger vi tid på at få nogle færdigheder, så volleyball hurtigt bliver sjovt at spille.

Endvidere spiller vi kampe og deltager i stævner i løbet af året.







## VED ANKOMSTEN SKAL DU MEDBRINGE:

- Cykel (det behøver absolut ikke være en ny, flot cykel – bare den er i orden)
- Cykelhjelm
- Det blå sygesikringsbevis
- Forlængerledning til el
- Gyldendals røde ordbøger til sprogfagene, alle ordbøger må gerne være digitale (installeret på pc)
- Hovedtelefon (af de billige til brug i forbindelse med undervisningen)
- Hængelås til dit værdiskab på værelset
- Håndklæder
- Lommeregner, Texas Ti-30 II eller tilsvarende
- Nudansk ordbog, evt. Dansk Retskrivningsordbog
- PC – med OpenOffice og et trådløst netkort
- Regntøj
- Ringbind, saks og skriveredskaber
- Sengetæppe
- Sengetøj (dyne, hovedpude, lagen, dyne- og hovedpudebetræk)
- Skoletaske
- Sovepose, liggeunderlag, krus, tallerken, bestik
- Sportssko (et par til udebrug og et par til indebrug)
- Sportstøj/løbesko
- Tegnetrekant, passer, vinkelmåler, formelsamling (Formelsamling kan downloades fra vores hjemmeside)
- Toiletsager
- Udesko/støvler
- Vækkeur

Evt.:

- Bordtennisbat
- Badmintonketcher (hvis du har valgt badminton - kan købes på skolen - fra ca. 100 kr)
- Digitalt kamera (hvis du har valgt mediefag, og hvis du har et apparat)
- Guitar
- Lommelygte til brug på ture
- Tæppe/underlag til at bruge udenfor, når solen skinner

**Det er praktisk at have et personligt mærke i sine ting**

**Ret til ændringer forbeholdes**



# RøndeEfterskole



Rønde Efterskole er et tilbud til dig, som ønsker udvikling både fagligt og socialt

Du ønsker:

- At blive en del af et stort fællesskab
- At skabe nye venskaber og relationer
- At udvikle dig menneskeligt
- At blive udfordret fagligt i linjefag, valgfag og boglige fag

Faglighed og fællesskab er nøgleord på Rønde Efterskole. Du skal være parat til at yde en indsats. Til gengæld vil du møde lærere, som også er klar til at yde en indsats for dig. På Rønde Efterskole får du et godt kammeratskab, et højt fagligt niveau – og dit livs oplevelse.

- Har 7 klasser fordelt på 9. og 10. klasse
- Har trådløst netværk på hele skolen
- Ligger i Rønde på Djursland, 25 km nordøst for Århus
- Gode busforbindelser til Århus, Randers og Ebeltoft/Sjælland
- Ligger tæt på Nationalpark Mols Bjerge med skov, vand og mange muligheder for naturoplevelser
- Er en røgfri skole

Skolevej 2 • 8410 Rønde • Tlf.: 86371955 • [www.rondeefterskole.dk](http://www.rondeefterskole.dk) • e-mail: [post@rhe.dk](mailto:post@rhe.dk)



RøndeEfterskole

